

# Comisia Națională a Pieței Financiare

## BULETIN LUNAR • 11 • 2020

### PIAȚA DE CAPITAL

#### PIAȚA PRIMARĂ

În noiembrie 2020, în Registrul emitenților de valori mobiliare (REVM) a fost înregistrată o emisiune suplimentară de acțiuni (Tabelul nr. 1) în valoare totală de 0,19 mil. lei, ceea ce constituie o descreștere cu 35,49 mil. lei sau cu 99,47% comparativ cu aceeași perioadă a anului 2019 (Diagrama nr. 1).

În ianuarie-noiembrie 2020, au fost efectuate 12 emisiuni de valori mobiliare în valoare totală de 41,67 mil. lei, ceea ce constituie o descreștere cu 168,93 mil. lei sau cu 80,21% comparativ cu aceeași perioadă a anului precedent.

Evoluția volumului și a numărului emisiunilor de valori mobiliare în ianuarie-noiembrie 2016-2020 este reflectată în Diagrama nr. 2 și Diagrama nr. 3.

#### TRANZACȚII EFECTUATE PE PIAȚA SECUNDARĂ

În noiembrie 2020, pe piața secundară au fost efectuate 163 tranzacții cu valori mobiliare corporative în volum de 10,87 mil. lei raportate la 1,05 mil. unități de valori mobiliare.

În ianuarie-noiembrie 2020, pe piața secundară au fost efectuate 4 622 tranzacții cu valori mobiliare corporative în volum de 732,5 mil. lei raportate la 228,28 mil. valori mobiliare, volumul acestora înregistrând o descreștere cu 4 484,79 mil. lei sau cu 85,96% comparativ cu aceeași perioadă a anului precedent (Tabelul nr. 2).

Ponderea tranzacțiilor înregistrate pe piața secundară în noiembrie 2020, după volumul tranzacțiilor și după numărul tranzacțiilor, este reflectată în Diagrama nr. 4 și Diagrama nr. 5.

#### TRANZACȚII EFECTUATE PE PIAȚA REGLEMENTATĂ

În noiembrie 2020, pe piața reglementată au fost efectuate 19 tranzacții în volum total de 3,8 mil. lei raportate la 27 854 valori mobiliare, dintre care 17 tranzacții de vânzare-cumpărare în volum de 3,7 mil. lei (97,37%) și 2 tranzacții urmare ofertelor publice pe piața secundară în volum de 0,1 mil. lei (2,63%).

#### TRANZACȚII EFECTUATE ÎN CADRUL SISTEMULUI MULTILATERAL DE TRANZACȚIONARE (MTF)

În noiembrie 2020, în cadrul MTF au fost înregistrate 10 tranzacții în volum de 1,44 mil. lei raportate la 310 993 de valori mobiliare, dintre care 6 tranzacții de vânzare-cumpărare în volum de 1,19 mil. lei (82,64%) și 4 tranzacții urmare licitației cu strigare (Pachet unic) în volum de 0,25 mil. lei (17,36%).

#### TRANZACȚII EFECTUATE ÎN AFARA PIEȚEI REGLEMENTATE

Conform rapoartelor prezentate de către entități, în noiembrie 2020 în afara pieței reglementate au fost efectuate 134 tranzacții în volum de 5,63 mil. lei raportate la 0,71 mil. unități de valori mobiliare.

Potrivit structurii tranzacțiilor efectuate în afara pieței reglementate, ponderea maximă după volum revine tranzacțiilor de vânzare-cumpărare în volum de 4,67 mil. lei sau 82,95%. Respectiv, alte tranzacții (moștenire, donație, înstrăinarea sau transmiterea acțiunilor de tezaur de către emitent) constituie 0,96 mil. lei sau 17,05% din volumul total al tranzacțiilor efectuate în afara pieței secundare reglementate.

**Comisia Națională a Pieței Financiare:**  
MD 2012, mun. Chișinău, bd. Ștefan cel Mare, 77,  
tel. (37 322) 859 401, www.cnpf.md  
**Direcția generală dezvoltare instituțională**  
și relații externe: tel. (37 322) 859 430

**Tabelul nr. 1 Emisiunile de valori mobiliare înregistrate în Registrul emitenților de valori mobiliare în noiembrie 2020**

Denumirea emitentului	Codul ISIN	Suma emisiei, lei	Numărul de acțiuni, unități	Valoarea nominală, lei	Data adoptării deciziei
<b>Emisiuni suplimentare</b>					
"ELECTROTEHNICĂ" SA	MD14ELEC1000	187260	12484	15	17.11.20
<b>Total (fără investiții străine)</b>		<b>187260</b>			

**Tabelul nr. 2 Indicatorii privind volumele tranzacțiilor cu valori mobiliare corporative înregistrate în ianuarie-noiembrie 2019-2020**

Ianuarie-noiembrie	Piața reglementată		Sistemul multilateral de tranzacționare (MTF)		Tranzacții în afara pieței reglementate sau MTF		Total piața secundară	
	unități	mil. lei	unități	mil. lei	unități	mil. lei	unități	mil. lei
2019	175	3269,05	43	2,22	5222	1946,02	5440	5217,29
2020	184	65,73	23	3,58	4415	663,19	4622	732,5

**Diagrama nr. 1 Volumul emisiunilor de acțiuni în noiembrie 2016-2020**

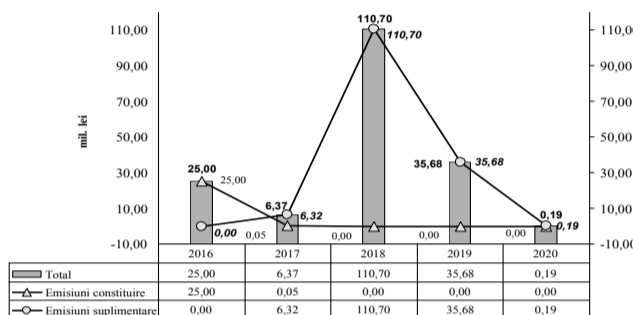

**Diagrama nr. 2 Volumul emisiunilor de valori mobiliare în ianuarie-noiembrie 2016-2020**

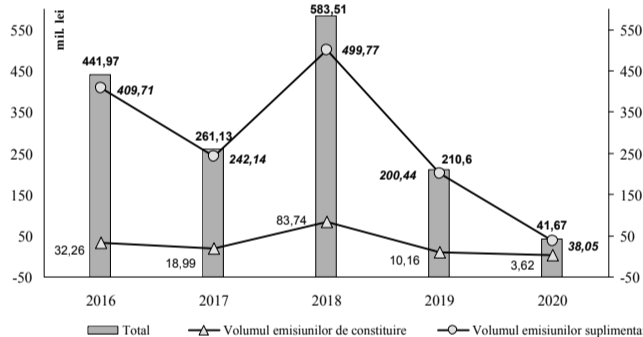

**Diagrama nr. 3 Numărul emisiunilor de valori mobiliare în ianuarie-noiembrie 2016-2020**

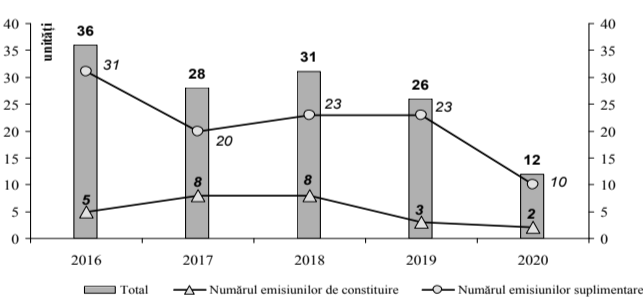

**Diagrama nr. 4 Structura tranzacțiilor pe piața secundară, noiembrie 2020 (după volumul tranzacțiilor)**

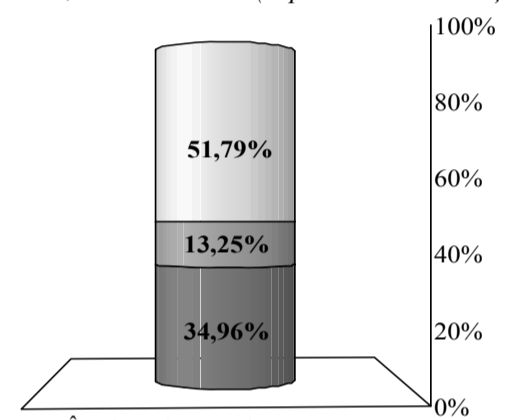

**Diagrama nr. 5 Structura tranzacțiilor pe piața secundară, noiembrie 2020 (după numărul tranzacțiilor)**

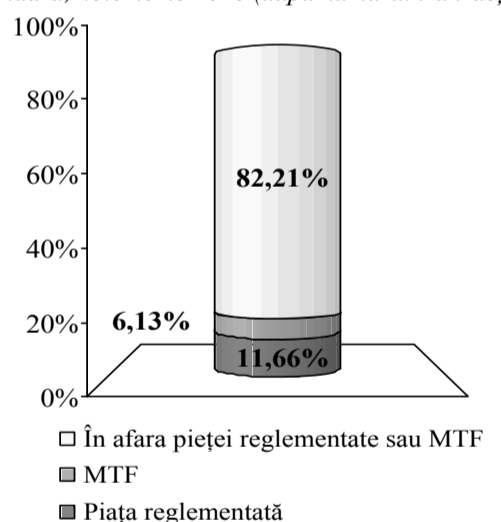

## Viața unor oameni poate ajunge sub linia de plutire

Cei care au experiența radiografierii economiei naționale au și capacitatea de a vedea, dincolo de cifre și tabele, că toate aceste statistici și raportări de date poartă ca expresie finală viața unor oameni. Mai bună sau mai puțin bună. Mai asigurată sau marcată de niște lipsuri. Cu drumuri înfundate-n noroi sau cu trotuare care de câțiva ani au influențat datele privind nivelul de trai în sat, în centrul raional și, desigur, în R. Moldova.

Asemenea măsurări se fac de la un an la altul, de fiecare dată încercând să vedem în ce măsură politicile statului influențează viața oamenilor, care este impactul unei decizii guvernamentale în perimetrul unei curți sau, mai bine zis, în perimetrul unei gospodării.

Studiul din acest an însă este diferit nu doar prin cifrele care ni se oferă, ci și prin factorii de influență care au determinat situațiile constatate.

Vorba e iarăși și iarăși despre modul în care pandemia COVID-19 a pătruns în gospodăriile cetățeanului nostru. Așa cum se vede, cuvintele acestui text nu sunt pulverizate cu dezinfectant, ne interesează doar "pe

unde" totuși a pătruns această criză în curtea și în viața omului și ce a generat fie sărăcie, fie belșug în acest an, cu totul specific, 2020.

Ceea ce se constată înainte de a se verifica temperatura corporală este o stare de spirit în care nu se prea aude muzică și nu se glumește pe la porți.

Un sondaj în care a fost "măsurată" și starea de spirit a oamenilor a surprins prin răspunsuri din care deducem că aproape 40 la sută dintre gospodării au constatat că în perioada respectivă cel puțin un membru al acestora a avut stare de depresie, stres, anxietate. O eventuală recitire a definiției stărilor respective, ne-a obligat să luăm în calcul și "tulbură-



ri tiroidiene și ale altor glande endocrine", însă anul 2020 are cu totul alte caracteristici decât cele cu iz de medicamente. Starea de spirit resimțită în acest an a avut drept preludiv general întunericul prăbușit peste orizonturi atunci când ne-am pomenit cu afacerile blocate, cu lacătul

de veniturile unuia dintre membrii familiei angajat fie în Est, fie în una din țările europene. Interdicțiile impuse ca rezultat al crizei generale au făcut ca în aproape 10 la sută din gospodăriile Moldovei să revină cineva acasă, ceea ce ar însemna că zece la sută din gospodării au rămas fără ba-

atârnat de ușa întreprinderii, cu portmoneul subțiat mult înainte de termenul cu care ne obișnuiserăm, cu un autobuz care nu mai intră în sat, cu copii rămași acasă și muștrați de un învățător abia deslușit pe ecranul calculatorului și cu multe, multe alte asemenea lucruri care se perindă în fața noastră într-un alb-negru depresiv și fără de sfârșit.

Multe din gospodării au devenit dependente de veniturile unuia dintre membrii familiei angajat fie în Est, fie în una din țările europene. Interdicțiile impuse ca rezultat al crizei generale au făcut ca în aproape 10 la sută din gospodăriile Moldovei să revină cineva acasă, ceea ce ar însemna că zece la sută din gospodării au rămas fără ba-

nii din care trăiau sau au fost nevoite să identifice o altă sursă. Și asta în condițiile în care opțiunile s-au redus dramatic și pe piața muncii dintre Nistru și Prut.

La categoria respectivă se adaugă circa 60 la sută din cei care intenționează să plece, dar care nu au plecat din diverse motive. Acești oameni pot fi identificați ca surse de venit pentru gospodărie, dar care și-au schimbat statutul, de cele mai multe ori aflându-se în căutarea unui loc de muncă.

Date ale Biroului Național de Statistică arată că, deși în toate aceste cazuri a fost vorba despre accentuarea sărăciei în gospodăriile din Moldova, există totuși diferență, așa cum sursele de venituri ratate au fost diferite ca valoare.

Gospodăriile, cu cel puțin un membru care s-a întors de peste hotare deoarece a pierdut locul de muncă, au realizat cheltuieli pentru o persoană cu circa 17,0 la sută mai mici în raport cu gospodăriile, membrii cărora