

Comisia Națională a Pieței Financiare

BULETIN TRIMESTRIAL

TRIMESTRUL I - 2014

PIAȚA FINANCIARĂ NEBANCARĂ

I. EVOLUȚIA PIEȚEI VALORILOR MOBILIARE CORPORATIVE

1.1. PIAȚA PRIMARĂ

1.1.1 Emisiuni efectuate la înființarea societăților pe acțiuni și emisiuni suplimentare de valori mobiliare

Pe parcursul lunilor ianuarie-martie 2014, în Registrul de stat al valorilor mobiliare ținut de către Comisia Națională a Pieței Financiare au fost înregistrate 15 emisiuni de valori mobiliare în valoare de 812,41 mil. lei (Diagrama nr. 1).

Volumul emisiunilor de valori mobiliare s-a majorat cu 300,52 mil. lei sau cu 58,71% față de perioada similară a anului precedent, inclusiv volumul emisiunilor suplimentare s-a majorat cu 300,75 mil. lei, iar emisiuni înregistrate la înființarea societăților pe acțiuni nu au fost înregistrate în RSVM (Tabelul nr. 1).

În ianuarie-martie 2014, din Registrul de stat al valorilor mobiliare au fost excluse valorile mobiliare ale unei societăți

pe acțiuni, în legătură cu reorganizarea prin transformare (Tabelul nr. 2).

În ianuarie-martie 2014 au fost eliberate 3 autorizații de reorganizare prin dezmembrare a societăților pe acțiuni.

1.1.2 Investiții străine efectuate pe piața primară a valorilor mobiliare

Volumul investițiilor străine atrase prin intermediul emisiunilor de valori mobiliare în ianuarie-martie 2014 constituie 693,01 mil. lei, sau de 1,7 ori mai mult față de aceeași perioadă a anului 2013 (Tabelul nr. 3).

Volumul cel mai mare de investiții străine atrase prin intermediul emisiunilor de acțiuni după originea investitorilor străini în ianuarie-martie 2014 a fost efectuat de investitorii din Olanda (Diagrama nr. 2).

1.2. PIAȚA SECUNDARĂ

1.2.1 Tranzacții cu valori mobiliare pe piața secundară

În ianuarie-martie 2014, pe piața secundară au fost efectua-

Tabelul nr. 1. Emisiuni de valori mobiliare în ianuarie-martie 2010-2014

Tipul emisiunii	2010	2011	2012	2013	2014	2014/2013, modificare absolută (+/-)
Numărul emisiunilor înregistrate la înființarea societăților pe acțiuni	1	1	1	2	-	-2
Volumul emisiunilor înregistrate la înființarea societăților pe acțiuni (mil. lei)	0,88	0,96	15,0	0,23	-	-0,23
Numărul emisiunilor suplimentare de acțiuni	12	17	37	16	15	-1
Volumul emisiunilor suplimentare de acțiuni (mil. lei)	37,61	166,92	299,05	511,66	812,41	+300,75
Total volumul emisiunilor de valori mobiliare (mil. lei)	38,49	167,88	314,05	511,89	812,41	+300,52

Tabelul nr. 2. Excluderea valorilor mobiliare din Registrul de Stat al Valorilor Mobiliare în ianuarie-martie 2010-2014

Indicatori	2010	2011	2012	2013	2014
Numărul înregistrărilor în RSVM în legătură cu reorganizarea societăților pe acțiuni	1	1	1	5	1
Numărul înregistrărilor în RSVM în legătură cu lichidarea societăților pe acțiuni	14	9	10	11	-

Tabelul nr. 3. Investiții străine pe piața primară a valorilor mobiliare în ianuarie-martie 2010-2014

Indicatori	2010	2011	2012	2013	2014	2014/2013, modificare absolută (+/-)
Investiții străine atrase prin intermediul emisiunilor de valori mobiliare, mil. lei	21,83	151,42	176,62	388,21	693,01	304,8
Ponderele investițiilor străine în totalul investițiilor atrase prin intermediul emisiunilor de valori mobiliare, %	56,7	90,1	56,2	75,8	85,3	9,5

Tabelul nr. 4. Piața secundară în ianuarie-martie 2010-2014

Indicator	2010	2011	2012	2013	2014	2014 față de 2013, %
Piața bursieră						
Numărul de tranzacții (unități)	731	540	386	307	196	-36,16
Volumul tranzacțiilor (mil. lei)	83,38	42,49	16,39	71,79	57,76	-19,54
Piața extrabursieră						
Numărul de tranzacții (unități)	711	564	510	930	616	-33,76
Volumul tranzacțiilor (mil. lei)	17,61	289,67	186,01	62,81	76,58	+21,92
Total piața secundară						
Numărul de tranzacții (unități)	1442	1104	896	1237	812	-34,36
Volumul tranzacțiilor (mil. lei)	100,99	332,16	202,40	134,60	134,34	-0,19

Tabelul nr. 5. Tranzacțiile efectuate cu valorile mobiliare emise de către societățile pe acțiuni incluse în listingul Bursei de Valori a Moldovei, trimestrul I 2014

Denumirea emitentului	Codul ISIN	Nr. de acțiuni tranzacționate, unități	Volumul tranzacțiilor, lei	Prețul de piață al unei acțiuni, lei	Valoarea nominală, lei	Ponderele acțiunilor tranzacționate în totalul acțiunilor emise, %	Nr. de tranzacții	Nivel de cota-re
Tranzacții efectuate prin mecanismul pieței interactive								
BC "MOLDOVA-AGROINDBANK" SA	MD14AGIB1008	496	496000,00	1000,00	200,00	0,048	5	1
BC "MOLDOVA-AGROINDBANK" SA	MD14AGIB1008	52	51999,48	999,99	200,00	0,005	2	1
BC "BANCA SOCIALA" S.A.	MD14BSOC1004	4021	402100,00	100,00	100,00	0,402	1	1
BC "MOBIASBANCA-Groupe Societe Generale" SA	MD14MBIS1000	240	16800,00	70,00	10,00	0,002	1	1
BC "MOBIASBANCA-Groupe Societe Generale" SA	MD14MBIS1000	2	120,00	60,00	10,00	0,000	1	1
BC "MOLDINDCONBANK" SA	MD14MICB1008	2	180,00	90,00	100,00	0,000	1	1
BC "VICTORIABANK" S.A.	MD14VCTB1004	1	32,00	32,00	10,00	0,000	1	1
BC "VICTORIABANK" S.A.	MD14VCTB1004	60	1890,00	31,50	10,00	0,000	1	1
BC "MOLDOVA-AGROINDBANK" SA	MD14AGIB1008	40	41600,00	1040,00	200,00	0,004	1	1
BC "MOLDOVA-AGROINDBANK" SA	MD14AGIB1008	580	580000,00	1000,00	200,00	0,056	7	1
BC "BANCA DE ECONOMII" SA	MD14BECM1002	2	70,00	35,00	5,00	0,000	1	1
BC "MOBIASBANCA-Groupe Societe Generale" SA	MD14MBIS1000	998	59880,00	60,00	10,00	0,010	2	1
BC "MOLDINDCONBANK" SA	MD14MICB1008	132	11880,00	90,00	100,00	0,003	2	1
BC "VICTORIABANK" S.A.	MD14VCTB1004	2	67,00	33,50	10,00	0,000	1	1
BC "VICTORIABANK" S.A.	MD14VCTB1004	1424	45568,00	32,00	10,00	0,006	1	1
BC "VICTORIABANK" S.A.	MD14VCTB1004	940	29610,00	31,50	10,00	0,004	1	1
BC "VICTORIABANK" S.A.	MD14VCTB1004	4700	141000,00	30,00	10,00	0,019	1	1
BC "MOLDOVA-AGROINDBANK" SA	MD14AGIB1008	1	1044,00	1044,00	200,00	0,000	1	1
BC "MOLDOVA-AGROINDBANK" SA	MD14AGIB1008	40124	41327720,00	1030,00	200,00	3,867	6	1
BC "BANCA SOCIALA" S.A.	MD14BSOC1004	2	264,00	132,00	100,00	0,000	1	1
BC "MOLDINDCONBANK" SA	MD14MICB1008	27	2430,00	90,00	100,00	0,001	2	1
BC "MOLDINDCONBANK" SA	MD14MICB1008	6614	502664,00	76,00	100,00	0,133	2	1
BC "VICTORIABANK" S.A.	MD14VCTB1004	1476	49446,00	33,50	10,00	0,006	1	1
Total		61936	43762364,48				43	
Licitație cu strigare								
BC "MOLDOVA-AGROINDBANK" SA	MD14AGIB1008	204	204000,00	x	x	0,020	1	1
Total		204	204000				1	
Total general		62140	43966364,48				44	

Diagrama nr. 1. Emisiuni de valori mobiliare în ianuarie-martie 2010-2014



Diagrama nr. 2. Structura investițiilor străine atrase prin intermediul emisiunilor de acțiuni după originea investitorilor străini în ianuarie-martie 2014



Diagrama nr. 3. Evoluția lunară a tranzacțiilor înregistrate pe piața secundară în trimestrul I 2014

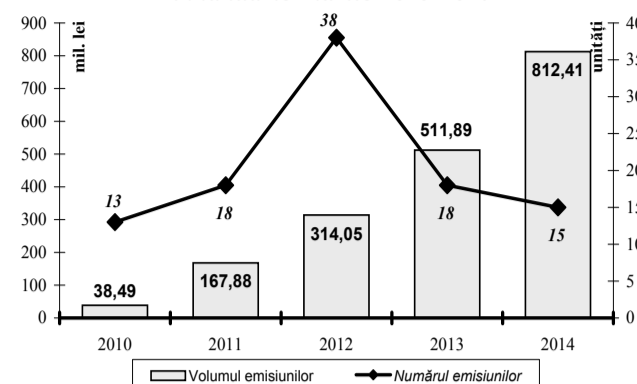

Diagrama nr. 4. Structura tranzacțiilor pe piața secundară în trimestrul I 2014 (după volumul tranzacțiilor)

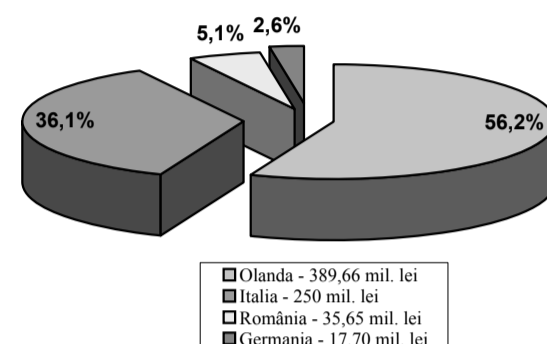

Diagrama nr. 5. Structura tranzacțiilor pe piața secundară în trimestrul I 2014 (după numărul tranzacțiilor)

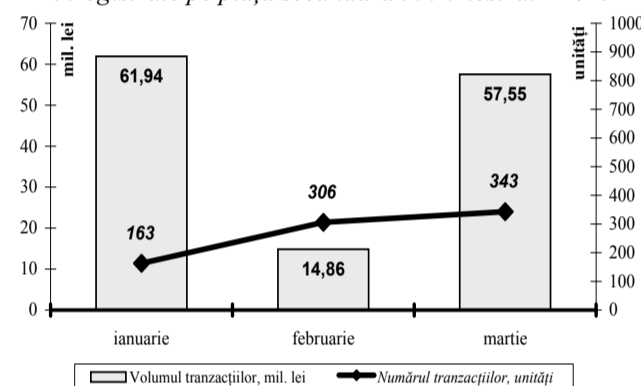

te 812 tranzacții în volum de 134,34 mil. lei, înregistrându-se o micșorare cu 0,26 mil. lei sau cu 0,19% a volumului tranzacțiilor față de perioada similară a anului precedent (Tabelul nr. 4).

Evoluția lunară a indicatorilor pieței secundare a valorilor mobiliare în trimestrul I 2014 atestă o creștere continuă a numărului de tranzacții, iar volumul acestora evoluează neuniform (Diagrama nr. 3).

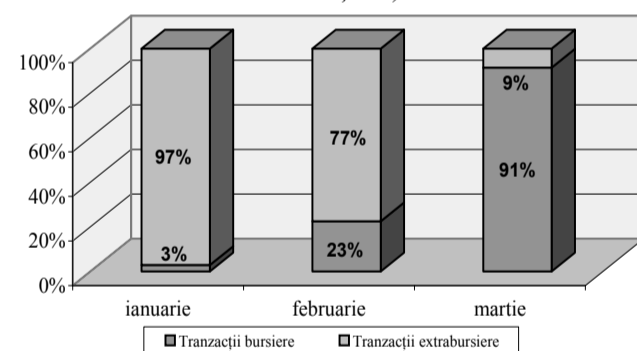
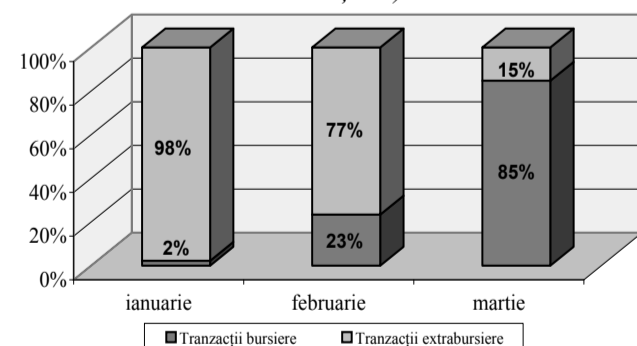
În perioada lunilor ianuarie-martie, pe piața secundară segmentul extrabursier a predominat atât după volumul tranzacțiilor (Diagrama nr. 4), cât și după numărul tranzacțiilor (Diagrama nr. 5). Iar situația sa schimbat radical în luna martie, când 90% din tranzacții au fost efectuate pe segmentul bursier.

1.2.2 Tranzacții bursiere

Pe parcursul trimestrului I 2014, pe piața bursieră au fost efectuate 196 tranzacții, sau cu 111 tranzacții mai puțin decât în perioada similară a anului 2013. În perioada de referință volumul tranzacțiilor bursiere a constituit 57,76 mil. lei, înregistrându-se o micșorare cu 19,54% față de volumul din aceeași perioadă a

Diagrama nr. 6. Tranzacții bursiere în trimestrul I 2010-2014



Diagrama nr. 7. Tranzacții extrabursiere în trimestrul I 2010-2014



Diagrama nr. 8. Structura tranzacțiilor extrabursiere, trimestrul I 2014

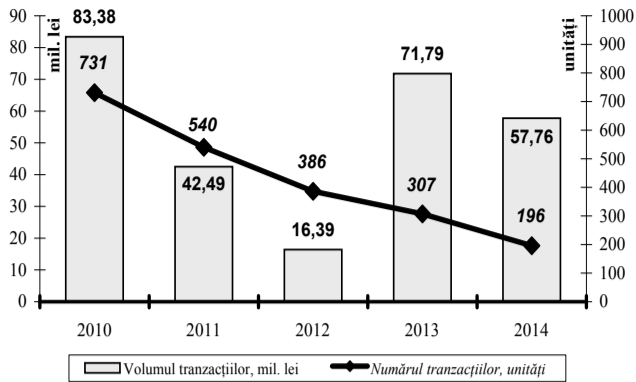

Diagrama nr. 9. Structura tranzacțiilor efectuate pe piața secundară cu participarea investitorilor străini în trimestrul I 2011-2014

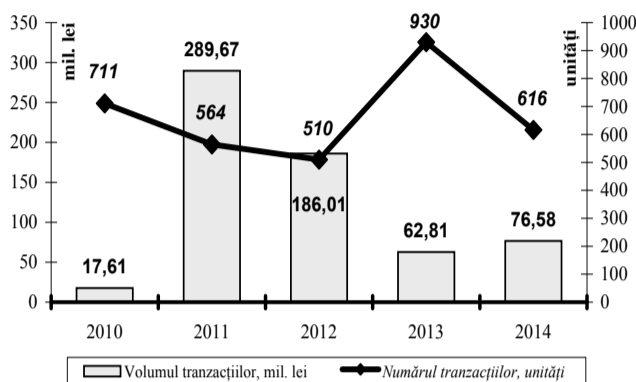

Diagrama nr. 10. Evoluția indicatorilor economici pentru trimestrul I 2011-2014

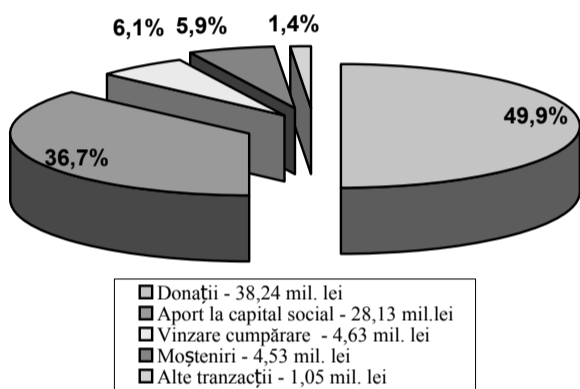

anului precedent. În ultimii 5 ani se atestă o descreștere a numărului tranzacțiilor de la 731 la 196 unități. Totodată, volumul acestora a evoluat neuniform, înregistrând o descreștere semnificativă în perioada anilor 2010-2012 (Diagrama nr. 6).

În trimestrul I 2014, cu valorile mobiliare ale societăților pe acțiuni incluse în listingul bursier au fost efectuate 44 tranzacții în volum total de 43,97 mil. lei (Tabelul nr. 5).

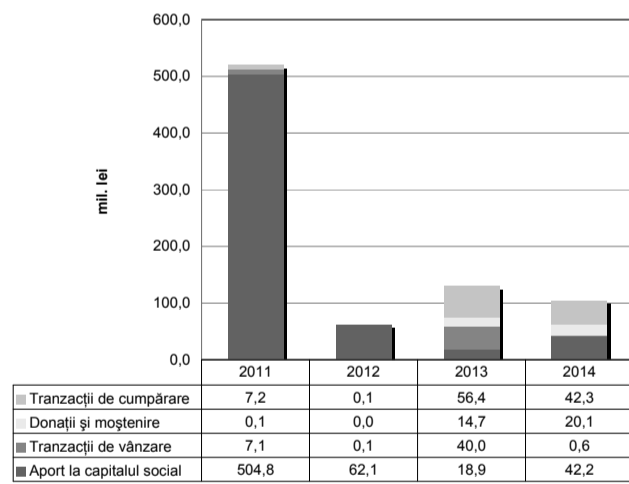
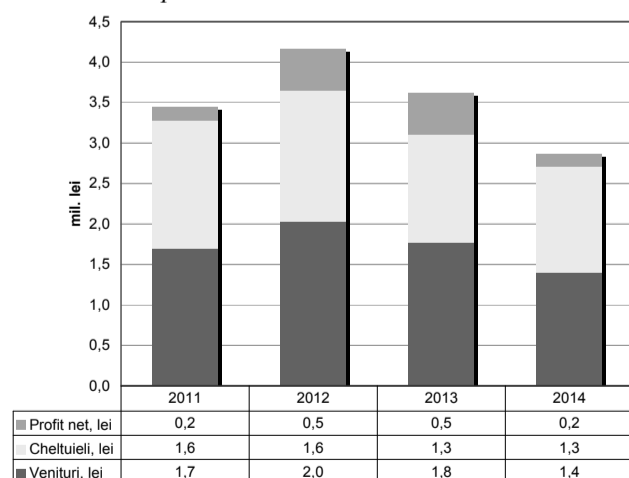
1.2.3 Tranzacții extrabursiere

În trimestrul I 2014, pe segmentul extrabursier au fost efectuate 616 tranzacții în volum de 76,58 mil. lei. Numărul total al

valorilor mobiliare tranzacționate se cifrează la 6,17 mil. unități. Comparativ cu trimestrul I 2013, volumul tranzacțiilor extrabursiere s-a majorat cu 21,92% (Diagrama nr. 7).

În structura tranzacțiilor extrabursiere, în perioada de referință ponderea maximă după volum revine tranzacțiilor de donații – 49,93% sau 38,24 mil. lei, aport la capitalul social – 28,13 mil. lei sau 36,73%, vânzare-cumpărare – 4,63 mil. lei sau 6,05% și tranzacții rezultate din moșteniri – 4,53 mil. lei sau 5,92%.

Alte tranzacții constituie 1,37% sau 1,05 mil. lei, inclusiv: 0,73 mil. lei – tranzacții de achiziționare a valorilor mobiliare de către emitent în condițiile art. 78 din Legea nr. 1134 – XIII din 02.04.1997 “Privind societățile pe acțiuni”, 0,12 mil. lei – tranzacții efectuate în scopul executării hotărârii instanței de judecată, 0,11 mil. lei – tranzacții cu valori mobiliare nesolicitate în condițiile Legii nr. 392-XVI din 13.05.1999, 0,09 mil. lei – tranzacții de răscumpărare a valorilor mobiliare de către emitent în condițiile art. 79 din Legea nr. 1134-XII din 02.04.1997 “Privind societățile pe acțiuni” și 2752 lei – tranzacții de distribuire a valorilor mobiliare în cazul partajului averii între soți conform hotărârii instanței de judecată (Diagrama nr. 8).

1.2.4 Tranzacții cu participarea investitorilor străini

În trimestrul I 2014, pe piața secundară a valorilor mobiliare au fost înregistrate tranzacții cu participarea investitorilor străini în volum total de 105,15 mil. lei sau cu 19,07% mai puțin față de aceeași perioadă a anului precedent (Diagrama nr. 9).

În structura tranzacțiilor, ponderea maximă revine tranzacțiilor de cumpărare, care au înregistrat un volum de 42,26 mil. lei sau 40,19% din totalul tranzacțiilor.

În perioada de referință au fost înregistrate 17 tranzacții cu acțiunile emise de băncile comerciale în valoare totală de 48,06 mil. lei, dintre care 8 tranzacții de cumpărare în valoare de 41,26 mil. lei și 7 tranzacții de vânzare în valoare de 0,05 mil. lei.

Cele mai semnificative tranzacții au fost efectuate de către investitorii din Marea Britanie, Cipru, România, Bulgaria, urmați de cei din Federația Rusă și Republica Sud Africană.

II. ACTIVITATEA PARTICIPANȚILOR PROFESIONIȘTI LA PIAȚA VALORILOR MOBILIARE CORPORATIVE

2.1. ACTIVITATEA BURSIERĂ

Bursa de Valori a Moldovei (BVM) pe parcursul trimestrului I 2014 a desfășurat pe piața valorilor mobiliare activitatea bursieră ca activitate de bază cu activități conexe de clearing și decontare și de consulting.

La finele trimestrului I 2014, mărimea capitalului propriu al BVM a constituit 4,74 mil. lei, fiind asigurat normativul privind suficiența capitalului propriu (1,0 mil. lei) și normativul fondului de garanție (30% din capitalul propriu minim), mijloacele acestuia fiind plasate în depozite bancare.

Comparativ cu perioada similară a anului precedent, mărimea capitalului propriu a înregistrat o creștere cu 1,16 mil. lei sau cu 32,48%.

2.2. DEPOZITARUL NAȚIONAL DE VALORI MOBILIARE

Depozitarul Național de Valori Mobiliare (DNVM) în trimestrul I 2014, conform licenței deținute, a desfășurat pe piața valorilor mobiliare activitatea de depozitar central de valori mobiliare, care îi acordă dreptul de a desfășura activitățile de depozitare, de clearing și decontare, de ținere a registrului ca activități de bază și activitatea de consulting ca activitate conexă.

La finele perioadei de raportare, capitalul propriu al DNVM a constituit 753,18 mii lei, față de normativul de suficiență a capitalului propriu de 700 mii lei.

2.3. COMPANIILE DE BROKERI ȘI DEALERI

Conform situației de la finele trimestrului I 2014, pe piața valorilor mobiliare au activat în baza licențelor pentru dreptul de a desfășura activitate profesionistă pe piața valorilor mobiliare 22 companii de brokeri/dealeri, inclusiv 11 bănci comerciale.

Pe parcursul trimestrului I 2014, prin intermediul brokerilor/dealerilor nebancaari au fost efectuate 332 tranzacții în valoare totală de 50,14 mil. lei sau 43,40% din valoarea totală a tranzacțiilor efectuate pe piața bursieră. Față de rezultatele obținute în trimestrul I 2013, valoarea totală a tranzacțiilor s-a micșorat cu 2,72%, iar numărul de tranzacții efectuate prin intermediul acestora s-a micșorat cu 20%.

Companiile de brokeri nebancaari au respectat cerințele de licențiere privind normativul capitalului propriu minim stabilit de legislația în vigoare. Astfel, mărimea consolidată a capitalului propriu constituie 36,33 mil. lei.

Valoarea totală a fondului de garanție constituie 2,92 mil. lei. Totodată, toate companiile de brokeri/dealeri nebancaari au respectat cerințele față de mărimea fondului de garanție în valoare de 120 mii lei pentru participanții profesioniști care desfășoară activitate de bază de brokeraj și 240 mii lei pentru participanții profesioniști care desfășoară activitate de bază de dealer, acesta fiind format la 9 companii din mijloace bănești plasate în depozite bancare și la două companii – din valori mobiliare de stat.

Volumul total al tranzacțiilor înregistrate prin intermediul băncilor comerciale în calitate de brokeri/dealeri în trimestrul I 2014 constituie 65,39 mil. lei sau 56,60% din volumul total al tranzacțiilor efectuate pe piața bursieră.

Comparativ cu trimestrul I 2013, volumul tranzacțiilor efectuate prin intermediul băncilor comerciale s-a micșorat cu 28,96%.

2.4. REGISTRATORII INDEPENDENȚI

La finele trimestrului I 2014, pe piața valorilor mobiliare, au prestat servicii de ținere a registrului deținătorilor de valori mobiliare 11 registratori independenți, în baza licențelor acordate de CNPF pentru dreptul de a desfășura activitatea

profesionistă pe piața valorilor mobiliare, precum și 2 emitenți cu dreptul de a ține registrul deținătorilor valorilor mobiliare de sinestătător.

Cerințele obligatorii față de capitalul propriu minim pentru desfășurarea activității de ținere a registrului și fondul de garanție au fost respectate de toți registratorii independenți, cu excepția S.A. „Comitent”, căruia i-a fost retrasă licența.

În trimestrul I 2014, registratorii independenți au înregistrat următorii indicatori economici: venituri totale – 1,39 mil. lei sau cu 0,38 mil. lei mai puțin față de trimestrul I 2013, cheltuieli totale – 1,32 mil. lei, înregistrându-se o micșorare față de trimestrul I 2013 cu 0,02 mil. lei și profitul net total – 0,15 mil. lei sau cu 0,36 mil. lei mai puțin față de trimestrul I 2013 (Diagrama nr. 10).

2.5. FONDURILE DE INVESTIȚII

La finele trimestrului I 2014, se aflau în procedură de lichidare forțată 9 fonduri de investiții și în procedură de lichidare benevolă alte 9 fonduri de investiții, inclusiv Fondul de Investiții Nemutual Nespecializat „Viitorul Tău” S.A. la care a fost redeschisă procedura de lichidare prin decizia instanței de judecată.

Fondurile de investiții „MCI-Fond” S.A., „Zodiac-Invest” S.A., „Papius-Invest” S.A. și „BSV-Invest” S.A. în continuare au distribuit mijloace bănești către acționari prin intermediul filialelor și reprezentanțelor B.C. „Energbank” S.A. De asemenea, continuă distribuirea mijloacelor bănești, inclusiv și a mijloacelor bănești suplimentare către acționarii Fondului de Investiții „Viitorul Tău”, prin intermediul filialelor și reprezentanțelor B.C. „Moldindconbank” S.A.

În conturile bancare ale fondurilor de investiții supuse lichidării în mod forțat sunt acumulate 23,37 mil. lei (inclusiv 22,35 mil. lei plasate la B.C. „Investprivatbank” S.A.), iar în conturile bancare ale fondurilor de investiții care se află în proces de lichidare din proprie inițiativă – 200,08 mil. lei (inclusiv 162,82 mil. lei plasate la B.C. „Investprivatbank” S.A.), rezultate din înstrăinarea pachetelor de acțiuni și părților sociale din portofoliile fondurilor de investiții, suma dividendelor neachitate și plasării acestor bani la conturile de depozit în băncile comerciale.

2.6. ADMINISTRATORII FIDUCIARI

La 31.03.2014 în Registrul participanților profesioniști la piața financiară nebancaară sunt înregistrați 7 administratori fiduciari, dintre care:

- activitatea C.F. „Europa-Trust” S.A. și C.F. „Econ-Renaștere” S.A. rămâne suspendată până la restabilirea completă a informației din registrele clienților deținătorului nominal, fiind axată pe restabilirea bazei de date a clienților companiei conform hotărârii CNVM nr. 30/8 din 25.05.2006 și nr. 63/6 din 23.11.2006;
- AF „Mobiastrust” S.A. și C.F. „A Feroviarilor” S.A., se află în procedura de lichidare a genului de activitate profesionistă.
- C.F. „Colaborare” S.A., se afla în proces de lichidare forțată a participantului profesionist. Prin Hotărârea CNPF nr. 11/3 din 06.02.2014 a fost aprobat actul de reevaluare a părții sociale deținute de către companie în Î.C.S. „Maureza” S.R.L. Prețul reevaluat este de 19364 lei, iar cota expusă spre vânzare este de 66,63%.

Din rapoartele specializate prezentate de către companiile fiduciare „F.O.N.D.– A.F.” S.A., „Europa – Trust” S.A., „Codru” S.A. și „Econ-Renaștere” S.A. se constată că la data de 31.03.2014 acestea aveau deschise 381 890 conturi fiduciare, iar portofoliul gestionat includea 622 pachete de acțiuni ale societăților pe acțiuni și părți sociale ale societăților cu răspundere limitată.

Valoarea consolidată a investițiilor financiare a companiilor fiduciare la sfârșitul perioadei de gestiune a constituit 130,51 mil. lei. În structura investițiilor financiare consolidate ale companiilor fiduciare la finele trimestrului I 2014, investițiile fondatorilor administrării constituie 95,4% (124,49 mil. lei), celelalte 4,6% (6,02 mil. lei) revin investițiilor proprii ale companiilor fiduciare.

Rezultatul activității investiționale a companiilor analizate a însumat o valoare totală de 442,2 mii lei, dintre care fondatorii administrării le revin 309,5 mii lei, iar administratorilor fiduciari – 132,7 mii lei.

În trimestrul I 2014, companiile fiduciare nu au obținut profit. Din veniturile fondatorilor administrării a fost calculată și reținută remunerarea de companiile fiduciare „FOND – A.F.” S.A., „Europa-Trust” S.A. și „Econ-Renaștere” S.A. în mărime totală de 66,5 mii lei.

2.7. COMPANIILE DE ESTIMARE A VALORILOR MOBILIARE ȘI A ACTIVELORE CE SE REFERĂ LA ELE

Pe parcursul trimestrului I 2014, pe piața valorilor mobiliare au activat 5 companii de estimare a valorilor mobiliare și a activelor ce se referă la ele: „Bartol-Consulting” S.A., „ICF-Consulting-Service” S.A., A.R.E. „Estimator-VM” S.A., „Finactiv-Consulting” S.A. și „Evaluest” S.A. (în continuare – companii de estimare).

Companiile de estimare în perioada nominalizată au prestat 14 servicii de estimare a valorilor mobiliare (cu 5 servicii mai mult decât în aceeași perioadă a anului 2013) în baza a 10 contracte încheiate în trimestrul I și restul serviciilor au fost prestate în baza contractelor încheiate anterior.

2.8. PARTICIPANȚII PROFESIONIȘTI CARE SUNT ÎN DREPT SĂ PRESTEZE SERVICII DE CONSULTING INVESTIȚIONAL ȘI DE CONSULTING ÎN BAZA LICENȚELOR DEȚINUTE

Pe parcursul trimestrului I 2014 pe piața valorilor mobiliare 27 de participanți profesioniști au deținut dreptul de a presta servicii de consulting investițional, iar 19 participanți profesioniști – dreptul de a presta servicii de consulting.

Pe parcursul acestei perioade, participanții profesioniști în cauză au prestat servicii de consulting investițional în valoare totală de 0,12 mil. lei, înregistrându-se o diminuare față de aceeași perioadă a anului precedent cu 0,06 mil. lei sau cu 34,64% și servicii de consulting în valoare totală de 0,13 mil. lei, înregistrându-se o micșorare cu 0,02 mil. lei sau cu 11,31% față de aceeași perioadă a anului precedent.

Diagrama nr. 11. Prime brute subscrise în ianuarie-martie 2010-2014



Diagrama nr. 12. Structura primelor brute subscrise în ianuarie-martie 2013-2014



Diagrama nr. 13. Despăgubiri și indemnizații de asigurare brute plătite în ianuarie-martie 2010-2014

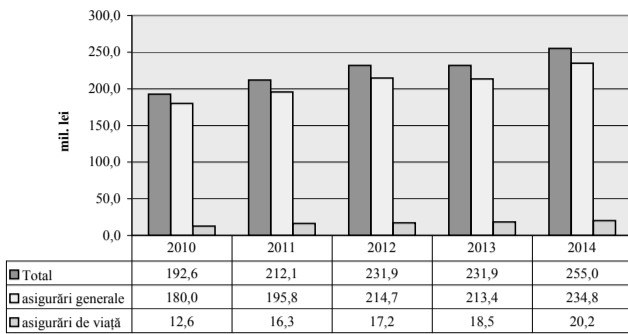

Diagrama nr. 14. Structura despăgubirilor și indemnizațiilor de asigurare în ianuarie-martie 2013-2014

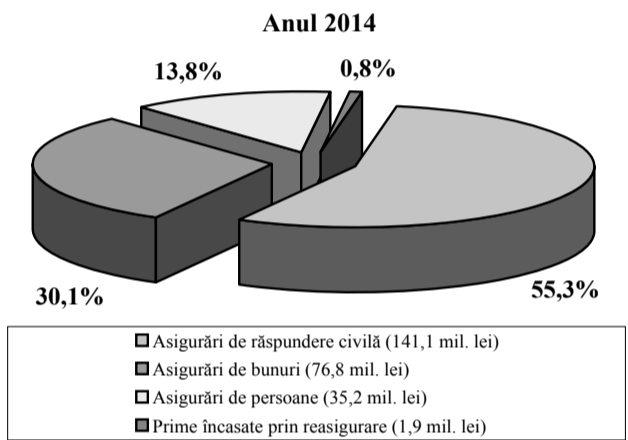
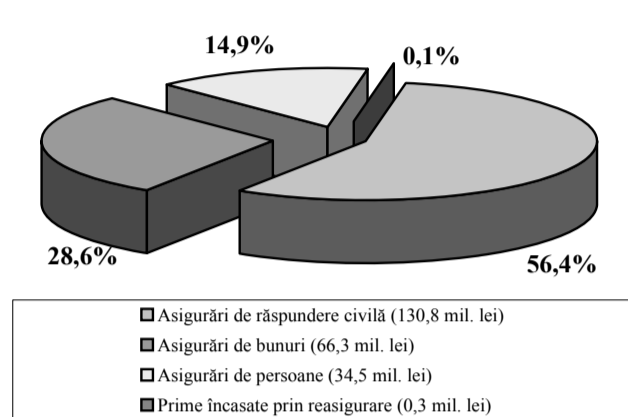

III. PIAȚA ASIGURĂRILOR

3.1. PRIME BRUTE SUBSCRISE

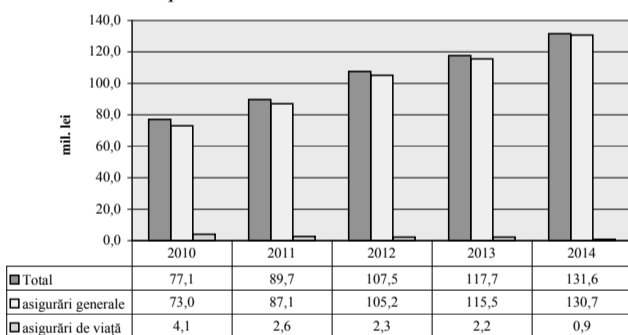
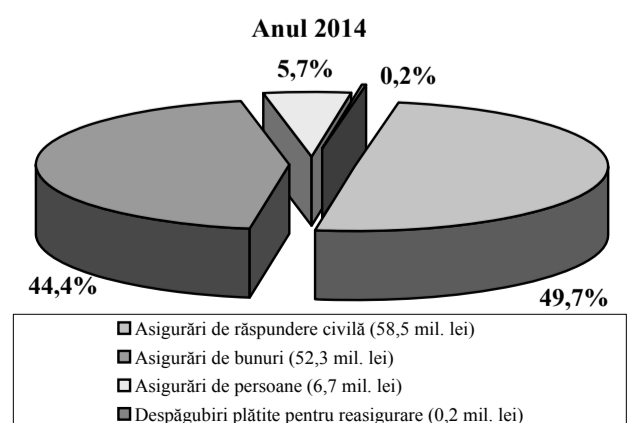
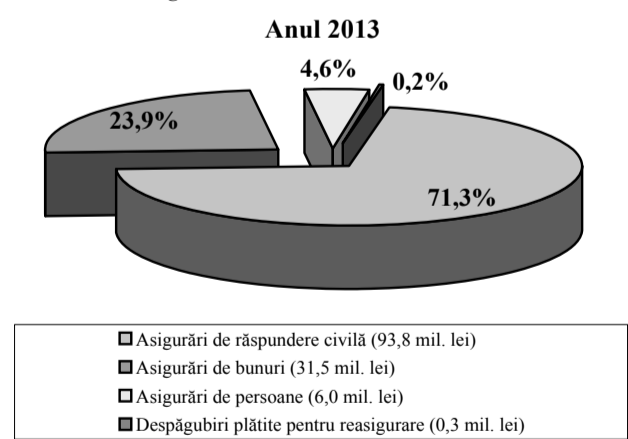
Analiza pieței asigurărilor a fost efectuată în baza datelor prezentate de către societățile de asigurare, care la situația din 31.03.2014 au desfășurat activitate licențiată.

În ianuarie-martie 2014, primele brute subscrise din activitatea de asigurări au constituit 255,0 mil. lei, înregistrând o creștere cu 9,96 puncte procentuale sau cu 23,1 mil. lei față de perioada similară a anului precedent. Dinamica volumului primelor brute subscrise în perioada ianuarie-martie 2010-2014 se prezintă în Tabelul nr. 6.

Tabelul nr. 6. Volumul primelor brute subscrise în ianuarie-martie 2010-2014

Anul	Prime brute subscrise (mil. lei)	Creșterea față de anul precedent	
		(%)	(mil. lei)
2010	192,6	7,7	13,8
2011	212,1	10,12	19,5
2012	231,9	9,34	19,8
2013	231,9	0,00	0,0
2014	255,0	9,96	23,1

Din volumul total de prime brute subscrise la nivelul pieței, asigurările generale au generat prime brute subscrise în valoare de 234,8 mil. lei, înregistrând o creștere cu 10,03% față de perioada similară a anului 2013. În același timp, primele brute subscrise în asigurări de viață au constituit 20,2 mil. lei fiind în creștere cu 9,19% față de ianuarie-martie 2013.

Ponderea asigurărilor generale în totalul primelor brute subscrise este de 92,08% înregistrând o creștere cu 0,06 puncte procentuale, iar cea a asigurărilor de viață a scăzut de la 7,98% la 7,92%. Dinamica primelor brute subscrise pe total și pe categorii de asigurare în trimestrul I 2010-2014 se prezintă în Diagrama nr. 11.

Societățile de asigurare, conform raportărilor prezentate la data de 31.03.2014, dețineau un portofoliu de 777 862 contracte în vigoare, sau cu 191 456 contracte mai mult decât la 31.03.2013. Numărul contractelor de asigurare în vigoare raportate de societățile de asigurare, care au practicat asigurări generale, a constituit la data de 31.03.2014, 733 998 unități, reprezentând 94,36% din totalul contractelor în vigoare.

În sectorul asigurărilor de viață, asiguratorii au raportat un număr de 43 864 contracte în vigoare, reprezentând 5,64% din totalul contractelor de asigurare în vigoare.

În perioada de referință, primele brute subscrise pentru fiecare obiect al asigurării au înregistrat creșteri în comparație cu perioada similară a anului precedent: asigurările de bunuri au crescut cu 15,84%; asigurările de persoane – cu 2,03% și asigurările de răspundere civilă auto – cu 7,87%.

Structura primelor brute subscrise în perioada ianuarie-martie 2014 nu a înregistrat schimbări esențiale, ponderea asigurărilor obligatorii constituie 47,65% (121,5 mil. lei), respectiv a asigurărilor facultative – 52,35% (133,5 mil. lei). Potrivit obiectului asigurării au fost înregistrate următoarele cote: asigurările de răspundere civilă auto reprezintă 55,33% din total, asigurările de bunuri – 30,12%, asigurările de persoane – 13,80%, și primele de reasigurare – 0,75%. Structura primelor brute subscrise în ianuarie-martie 2013-2014 se prezintă în Diagrama nr. 12.

3.2. DESPĂGUBIRI ȘI INDEMNIZAȚII DE ASIGURARE

În perioada ianuarie-martie 2014, societățile de asigurare au plătit despăgubiri și indemnizații de asigurare în sumă de 131,6 mil. lei, depășind indicatorul respectiv din perioada similară a anului precedent cu 13,9 mil. lei sau cu 11,81%. Dinamica despăgubirilor și indemnizațiilor de asigurare plătite de asiguratorii în ianuarie-martie 2010-2014 se prezintă în Tabelul nr. 7.

Tabelul nr. 7. Despăgubiri și indemnizații de asigurare plătite în ianuarie-martie 2010-2014

Anul	Despăgubiri și indemnizații plătite (mil. lei)	Creșterea față de anul precedent	
		(%)	(mil. lei)
2010	77,1	15,5	10,3
2011	89,7	16,34	12,6
2012	107,5	19,84	17,8
2013	117,7	9,49	10,2
2014	131,6	11,81	13,9

Raportate la totalul primelor brute subscrise, despăgubirile plătite au constituit 51,61%, înregistrând o creștere în valoare absolută de 0,86 puncte procentuale față de perioada similară a anului precedent.

Asiguratorii care au desfășurat asigurări generale au plătit despăgubiri în sumă de 130,7 mil. lei sau 99,32% din totalul despăgubirilor plătite, iar asiguratorii care au desfășurat activitatea de asigurare de viață au plătit despăgubiri în sumă de 0,9 mil. lei, cota lor fiind de 0,68%. Dinamica despăgubirilor și indemnizațiilor de asigurare plătite în asigurări generale și în asigurări de viață în ianuarie-martie 2010-2014 se prezintă în Diagrama nr. 13.

Despăgubirile plătite raportate la primele brute subscrise pentru asigurările generale în ianuarie-martie 2014, au reprezentat 55,66%, iar raportul pentru asigurările de viață a constituit 4,46%.

În perioada de referință, despăgubirile plătite pentru asigurările de răspundere civilă auto au înregistrat o creștere cu 60,34% sau cu 35,3 mil. lei, comparativ cu situația similară a anului precedent, asigurările de bunuri au înregistrat o scădere cu 39,77% (20,8 mil. lei), iar în asigurările de persoane, de asemenea, despăgubirile plătite s-au micșorat cu 10,45% (0,7 mil. lei). Ca rezultat, structura despăgubirilor plătite în ianuarie-martie 2014 s-a modificat esențial – cota parte a despăgubirilor pentru asigurările de răspundere civilă auto a crescut cu 21,57 puncte procentuale, iar cea pentru asigurări de bunuri a scăzut cu 20,50 puncte procentuale. (Diagrama nr. 14).

Despăgubirile plătite raportate la primele brute subscrise pentru asigurările obligatorii au constituit 32,02%, iar pentru asigurările facultative – 69,44%. Potrivit obiectului asigurării, despăgubirile plătite raportate la primele brute subscrise au reprezentat pentru asigurările de bunuri – 41,02%, pentru asigurările de persoane – 17,05%, pentru asigurările de răspundere civilă auto – 66,48%.

3.3. ACTIVELE NETE ȘI CAPITALUL SOCIAL AL SOCIETĂȚILOR DE ASIGURARE

Activele nete ale societăților de asigurare la 31.03.2014 au constituit 1106,3 mil. lei. Valoarea totală a capitalului social vărsat la 31.03.2014 de către asiguratorii a constituit 454,3 mil. lei (Diagrama nr. 15).

3.4. REZERVELE DE ASIGURARE

La finele trimestrului I 2014, valoarea totală a rezervelor tehnice pentru contractele de asigurări generale și de viață au constituit 1043,1 mil. lei (Diagrama nr. 16).

Rezervele tehnice aferente asigurărilor generale au constituit 748,3 mil. lei (71,74%) din volumul total, iar rezervele matematice și tehnice aferente asigurărilor de viață – 294,8 mil. lei (28,26%).

Rezervele constituite pentru riscurile asumate prin contractele de asigurări generale sunt:

a) rezerva primei necăștigată în volum de 446,5 mil. lei (59,66% din valoarea totală a rezervelor aferente asigurărilor generale);

b) rezerva de daune declarate, dar nesoluționate în volum de 224,2 mil. lei (29,96% din valoarea totală a rezervelor aferente asigurărilor generale);

c) rezerva de daune și alte rezerve tehnice în volum de 77,6 mil. lei (10,38% din totalul rezervelor aferente asigurărilor generale).

Conform cerințelor stabilite, asiguratorii sunt obligați să plaseze rezervele de asigurare și marja de solvabilitate minimă în valori mobiliare, depozite bancare, disponibilități în conturi bancare curente, disponibilități în casierie, terenuri și construcții, creanțe de la asigurați și intermediari.

Plasarea activelor admise să reprezinte rezervele de asigurare și o treime din marja de solvabilitate minimă ale societăților de asigurare conform situației din 31.03.2014 se prezintă în Diagrama nr. 17.

3.5. REASIGURAREA

Volumul total al primelor cedate în reasigurare, cumulate pentru asigurări generale și de viață, a alcătuit în perioada de referință 39,5 mil. lei. Ponderea primelor, cedate în reasigurare, în volumul total de prime brute subscrise în ianuarie-martie 2014 a constituit 15,49%.

Principalii indicatori ai activității de reasigurare se prezintă în Tabelul nr. 8.

Tabelul nr. 8. Principalii indicatori ai cedării în reasigurare în ianuarie-martie 2014, mil. lei

Indicatori	Asigurări generale	Asigurări de viață	Total (de viață și generale)
Prime brute subscrise, mil. lei	234,8	20,2	255,0
Prime cedate în reasigurare, mil. lei	38,6	0,9	39,5
Ponderea primelor cedate în reasigurare în totalul primelor brute subscrise, %	16,44	4,46	15,49

3.6. REZULTATELE FINANCIARE ALE SOCIETĂȚILOR DE ASIGURARE

Conform rezultatelor financiare, companiile de asigurare au raportat în perioada ianuarie-martie 2014 un deficit de 19,7 mil. lei. Valoarea cumulată a profitului net înregistrat de către 8 asiguratorii a constituit 10,7 mil. lei, iar indicatorul pierderilor financiare, înregistrate de către 8 asiguratorii constituie 30,4 mil. lei.

Indicatorul pierderilor financiare este influențat semnificativ de către despăgubirile achitate de către compania „Moldasig” SA, în sumă de 54,1 mil. lei, pentru asigurarea riscurilor financiare.

Diagrams nr. 15. Activele nete și capitalul social al societăților de asigurare la 30 martie 2010-2014 (mil. lei)

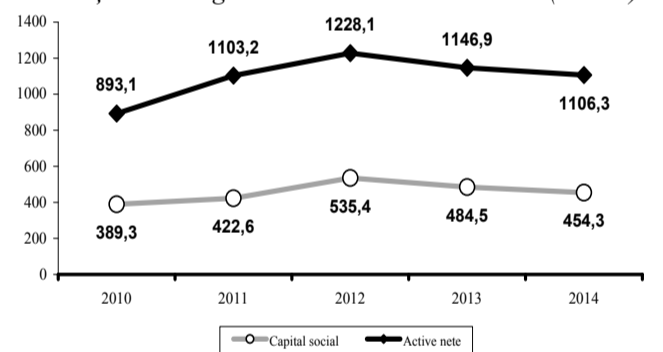

Diagrams nr. 16. Rezerve tehnice, inclusiv rezervele pentru asigurări generale și asigurări de viață la 30 martie 2010-2014 (mil. lei)

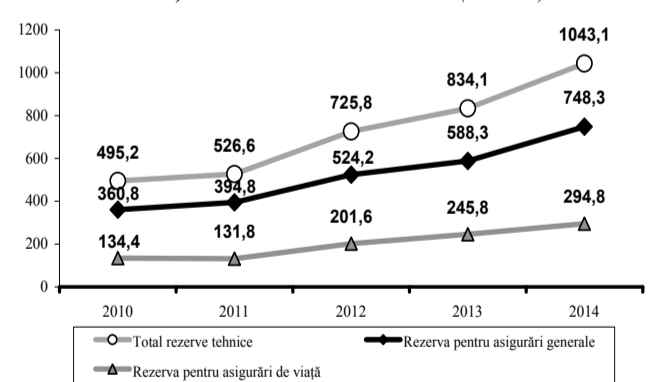

Diagrams nr. 17. Structura activelor care reprezintă rezervele de asigurare și o treime din marja de solvabilitate minimă în trim. I 2014

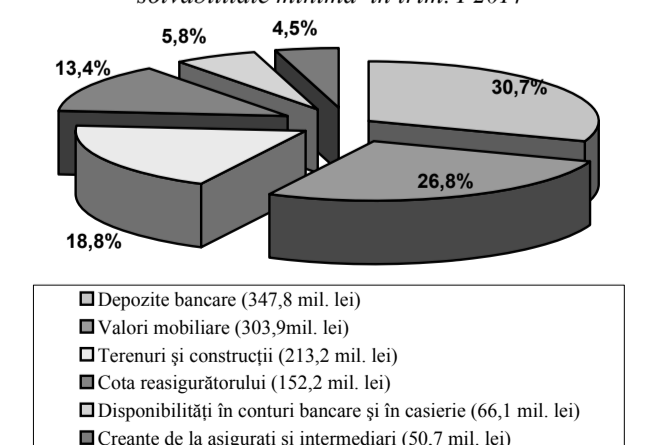

IV. ACTIVITATEA ASOCIAȚIILOR DE ECONOMII ȘI ÎMPRUMUT

4.1. INDICATORI GENERALI

Conform situației la data de 31.03.2014, 326 asociații dețin licența de categoria A și B pentru desfășurarea activității asociațiilor de economii și împrumut, dintre care 264 asociații – licența de categoria A, 62 asociații – licența de categoria B, iar alte 2 asociații dețin licența asociației centrale. Dinamica indicatorilor de bază ai asociațiilor este reflectată în Tabelul nr. 9.

Numărul membrilor asociațiilor la data de 31.03.2014 a crescut nesemnificativ comparativ cu perioada similară a anului precedent, de la 126062 persoane până la 127258 persoane, iar numărul beneficiarilor de împrumuturi a constituit 36715 persoane, majorându-se cu 5,3% față de situația înregistrată la 31.03.2013.

Numărul depunătorilor de economii a constituit 5909 persoane majorându-se cu 2,8% față de aceeași perioadă a anului precedent.

În perioada de referință, valoarea medie a unui împrumut ce revine unui membru beneficiar de împrumut a fost de 10,5 mii lei, valoare în creștere cu 1,4 mii lei față de perioada similară a anului 2013. Concomitent, valoarea medie a economiilor atrase sub formă de depuneri ce revine unui membru depunător s-a majorat cu 27,6%, fiind de 29,1 mii lei. Majorarea respectivă se datorează creșterii valorii depunerilor de economii cu 31,6% într-un ritm mai rapid decât creșterea numărului depunătorilor.

4.2. PORTOFOLIUL DE ÎMPRUMUTURI ACORDATE

Valoarea totală a împrumuturilor acordate membrilor asociațiilor la data de 31.03.2014 este de 385,7 mil. lei, fiind în creștere cu 21,3% față de valoarea înregistrată la finele trimestrului I 2013 (Tabelul nr. 10). În structura portofoliului de împrumuturi al asociațiilor, împrumuturile cu scadență de până la un an au înregistrat o pondere de 78,7% din volumul total al împrumuturilor acordate.

Conform situației de la finele trimestrului I 2014, în structura portofoliului de împrumuturi consolidat al asociațiilor, 95,6% revin împrumuturilor pentru care se respectă condițiile contractuale (standarde), față de 95,1% înregistrate la finele aceiași perioade a anului 2013. Astfel, se constată o majorare a ponderii împrumuturilor standarde cu 0,5 puncte procentuale.

4.3. ACTIVE

Conform situației de la finele trimestrului I 2014, volumul consolidat al activelor asociațiilor a constituit 452,1 mil. lei, majorându-se cu 20,6% față de aceeași perioadă a anului precedent. Ponderea maximă în totalul activelor revine împrumuturilor acordate, care a constituit 85,3%.

Structura activelor asociațiilor conform situației la finele trimestrului I 2013 și 2014 este prezentată în Tabelul nr. 11.

4.4. CAPITALUL PROPRIU

Capitalul propriu consolidat al asociațiilor la data de 31.03.2014 a înregistrat valoarea de 132,2 mil. lei, fiind în creștere cu 33,8 mil. lei sau 34,3% față de perioada

similară a anului 2013. În trimestrul I 2014, asociațiile înregistrează profit net în mărime de 3,5 mil. lei.

Profitul nerepartizat al anilor precedenți constituie 113,8 mil. lei, majorându-se cu 33,8 mil. lei față de anul 2013.

Structura capitalului propriu al asociațiilor de economii și împrumut la situația din 31.03.2014 este prezentată în Tabelul nr. 12.

4.5. DEPUNERI DE ECONOMII

La data de 31.03.2014, valoarea consolidată a depunerilor de economii atrase de asociațiile ce dețin licența de categoria B de la membri a constituit 172,1 mil. lei, majorându-se cu 31,5% comparativ cu valoarea acestui indicator înregistrată la aceeași dată a anului 2013 (Tabelul nr. 13).

Din totalul depunerilor de economii, ponderea maximă revine depunerilor de economii cu termenul de scadență cuprins între trei luni și un an, care constituie 67,9%, în timp ce 18,4% reprezintă contracte de depuneri de economii ce au termenul de scadență de la 1 an până la 3 ani. Rata de finanțare a împrumuturilor acordate de asociațiile ce dețin licența de categoria B din depunerile de economii atrase este de 67,9%, micșorându-se cu 0,7 puncte procentuale față de anul 2013.

Volumul depunerilor de economii comparativ cu cel al creditelor bancare și al împrumuturilor primite este reflectat în Diagrama nr. 18.

Diagrama nr. 18. Depuneri de economii și credite bancare și împrumuturi primite de asociațiile cu licența de categoria B (2013-2014)

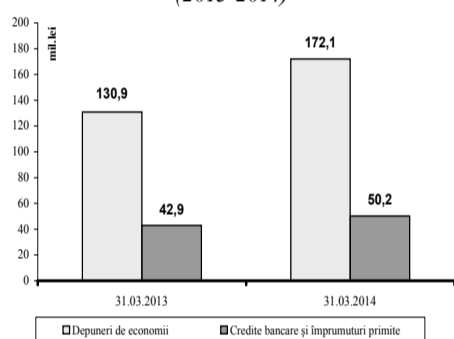

4.6. REZULTATELE FINANCIARE

La finele trimestrului I 2014, asociațiile au înregistrat profit în mărime 3,5 mil. lei, în creștere cu 0,3 mil. lei comparativ cu perioada similară a anului precedent. Venitul total a crescut ca urmare a majorării veniturilor din dobânzile aferente împrumuturilor acordate, cu 13,2% și a altor venituri operaționale cu 42,9%, precum și micșorării rezultatului net din constituirea și anularea provizioanelor cu 9,7%.

La capitolul cheltuieli s-a înregistrat o majorare cu 9,3%, în pofida micșorării cheltuielilor aferente altor dobânzi cu 6,5% și altor cheltuieli operaționale cu 10%. Majorarea menționată a fost determinată de creșterea cheltuielilor privind dobânzile aferente depunerilor cu 17,9% și altor cheltuieli operaționale cu 12,3%.

Rezultatele financiare ale asociațiilor sunt reflectate în Tabelul nr. 14.

V. ACTIVITATEA BIROULUI ISTORIILOR DE CREDIT

La finele trimestrului I 2014, biroul istoriilor de credit Î.M. „BIROUL DE CREDIT” S.R.L. are încheiate contracte de prestare a serviciilor informaționale cu 23 entități – surse de formare/utilizatori ai istoriilor de credit din care fac parte 15 bănci comerciale, o companie de leasing și 7 organizații de microfinanțare, din care furnizează informație la biroul istoriilor de credit doar 14 bănci.

Conform raportului specializat prezentat la CNPF de biroul istoriilor de credit la situația din 31.03.2014 se atestă următoarele (Tabelul nr. 15).

Tabelul nr. 15. Indicatorii generali privind activitatea birourilor istoriilor de credit trimestrul I 2014

Indicatori	Trimestrul I			Total din momentul formării bazei de date	
	Persoane fizice	Persoane juridice	TOTAL		
1 Numărul contractelor de credit încheiate de sursele formării istoriilor de credit	18 044	3 675	21 719	364 900	
2 Numărul istoriilor de credit formate	1 331	97	1 428	145 461	
3 Numărul rapoartelor de credit prezentate	Utilizatorilor istoriilor de credit	31 842	4 041	35 883	464 646
	Subiecților istoriilor de credit	89	14	103	469

La situația din 31.03.2014 se menține o creștere în dinamică a rapoartelor de credit prezentate de biroul istoriilor de credit utilizatorilor istoriilor de credit, numărul acestora depășind numărul contractelor de credit încheiate de circa 1,8 ori. Acest fapt atestă că informația obținută de la biroul istoriilor de credit servește o măsură suplimentară de asigurare împotriva riscurilor de creditare.

Din momentul formării bazei de date a biroului istoriilor de credit până la data de 31.03.2014, au fost formate 145,5 mii istorii de credit, sau 39,9% din numărul debitorilor care au încheiat contracte de credit cu sursele formării istoriilor de credit, au dat acordul pentru formarea istoriei de credit.

Comisia Națională a Pieței Financiare:

MD 2012, m. Chișinău, bd. Ștefan cel Mare, 77, tel. (37 322) 859401 www.cnpf.md
 Direcția relații externe și dezvoltare: tel (37 322) 859430

Tabelul nr. 9. Indicatorii generali privind activitatea asociațiilor de economii și împrumut

Nr.	Indicatori	31.03.2013	31.03.2014	2014 față de 2013 (%)
1.	Numărul membrilor asociațiilor (persoane)	126062	127258	100,9
2.	Numărul beneficiarilor de împrumuturi (persoane)	34857	36715	105,3
3.	Numărul depunătorilor de economii (persoane)	5747	5909	102,8
4.	Capital propriu (mil. lei)	98,4	132,2	134,3
5.	Împrumuturi acordate (mil. lei)	318,1	385,7	121,3
6.	Depuneri de economii (mil. lei)	130,9	172,2	131,6
7.	Credite bancare și împrumuturi primite (mil. lei)	126,5	133,4	105,5

Tabelul nr. 10. Structura portofoliului de împrumuturi acordate de către asociațiile de economii și împrumut

Nr.	Categoria	Împrumuturi acordate		2014 față de 2013, (%)
		31.03.2013	31.03.2014	
1.	Standard	302,6	368,9	121,9
2.	Supravegheat	8,3	7,9	95,2
3.	Substandard	3,1	4,3	138,7
4.	Dubios	2,1	2,2	104,8
5.	Compromis	2,0	2,4	120,0
Total		318,1	385,7	121,3

Tabelul nr. 11. Structura activelor asociațiilor de economii și împrumut (mil. lei)

Nr.	Active	31.03.2013	31.03.2014	Modificare absolută (+/-)
1.	Titluri de valoare	4,2	4,2	-
2.	Depozite bancare	25,0	25,5	+0,5
3.	Împrumuturi acordate	318,1	385,7	+67,6
4.	Provizioane pentru împrumuturi	-8,4	-9,9	+1,5
5.	Active materiale și nemateriale pe termen lung	6,0	7,8	+1,8
6.	Mijloace bănești în numerar	6,4	7,9	+1,5
7.	Conturi curente	6,5	5,3	-1,2
8.	Creanțe aferente dobânzilor	5,9	5,7	-0,2
9.	Provizioane pentru dobânzi	-1,1	-1,2	+0,1
10.	Alte active	12,3	21,1	+8,8
TOTAL		374,9	452,1	+77,2

Tabelul nr. 12. Structura capitalului propriu al asociațiilor de economii și împrumut (mil. lei)

Nr.	Capital Propriu	31.03.2013	31.03.2014	Modificare absolută (+/-)
1.	Cotele membrilor	13,8	13,9	+0,1
2.	Profitul nerepartizat (pierderea neacoperită) al anilor precedenți	80,0	113,8	+33,8
3.	Profitul net (pierderea netă) al anului de gestiune	3,2	3,5	+0,3
4.	Alte rezerve	0,9	0,8	-0,1
5.	Corectarea rezultatelor anilor precedenți	0,4	0,1	-0,3
6.	Diferențe din reevaluarea activelor pe termen lung	0,1	0,1	-
TOTAL		98,4	132,2	+33,8

Tabelul nr. 13. Structura depunerilor de economii după termenul de scadență

Nr.	Termenul de scadență	31.03.2013	31.03.2014	2014 față de 2013 (%)	Ponderea (%)	
					31.03.2013	31.03.2014
1.	Până la 1 lună	5,7	9,1	159,6	4,4	5,3
2.	De la 1 lună până la 3 luni	8,9	12,2	137,1	6,8	7,1
3.	De la 3 luni până la 1 an	94,7	116,9	123,4	72,3	67,9
4.	De la 1 an până la 3 ani	19,2	31,6	164,6	14,7	18,4
5.	De la 3 ani până la 5 ani	2,4	2,3	95,8	1,8	1,3
6.	Peste 5 ani	0	0	0	0	0
Total		130,9	172,1	131,5	100,0	100,0

Tabelul nr. 14. Rezultatele financiare ale asociațiilor de economii și împrumut (mil. lei)

Nr.	Indicatori	31.03.2013	31.03.2014	2014 față de 2013 (%)
1.	Venituri din dobânzile aferente împrumuturilor acordate	16,7	18,9	113,2
2.	Alte venituri din dobânzi	0,7	1,0	142,9
3.	Rezultatul net din constituirea și anularea provizioanelor	-3,1	-2,8	90,3
4.	Alte venituri operaționale	8,3	7,4	89,2
5.	Rezultatul din activitatea de investiții (profit)	0	0,2	0
6.	Rezultatul din activitatea financiară (profit)	0	0	0
7.	Rezultatul excepțional profit (pierdere)	0	0	0
Venit total		22,6	24,7	109,3
8.	Cheltuieli privind dobânzile aferente depunerilor	3,9	4,6	117,9
9.	Cheltuieli aferente altor dobânzi	3,1	2,9	93,5
10.	Cheltuieli generale și administrative	11,4	12,8	112,3
11.	Alte cheltuieli operaționale	1,0	0,9	90,0
Cheltuieli totale		19,4	21,2	109,3
Profit net		3,2	3,5	

Notă: informația detaliată privind activitatea participanților la piața financiară nebancaară este plasată pe pagina oficială a CNPF www.cnpf.md